

연천사랑

YEONCHEON
SARANG

2025 02 2월호 415





COVER STORY
นภกระเรียนคู่หนึ่งที่ยืมชนอำเภอยอนซอน

04 จุดสนใจเดือนนี้

06 ยอนซอนที่เราสร้างสรรค์

08 จุดนิมิตประวัติศาสตร์

ม้าอีโรสงครามเกาหลี – พระอาทิตย์ยามเช้า(เรค'ลิส)



10 พบกับผู้ นำธุรกิจขนาดเล็กที่มีอนาคต

กรรมการ ชเว คิล ชู จากบริษัท บริษัท อัลเม็กซ์ จำกัด



14 คนยอนซอน

ผู้อำนวยการ คิม วอนนยอ
แห่งองค์การสวัสดิการสังคม จีอึนเฮ



16 เรื่องเล่าจากหนังสือโดยบรรณากรช

18 ข่าวสั้น



สวัสดีกับอำเภอออนซอน!
สแกน QR โค้ดเพื่อหาข้อมูลเพิ่มเติมเกี่ยวกับอำเภอออนซอน!



เว็บไซต์



ยูทูป



บล็อก



อิน스타그램



เฟซบุ๊ก



20 การ์ตูนิวซ์(ข่าวสั้น)

22 เข้าสู่แดนทุ่ง

23 เหตุนี้จึงมีคำกล่าวนี้เกิดขึ้น, กลิ่นหอมแห่งบทกวี

24 ข่าวรัฐสภา

กิจกรรมด้านนิติบัญญัติของสภาอำเภอออนซอน

26 'เพื่อนบ้านที่ดีมาก' ของเดือนนี้

28 ปริศนาส์เหลี่ยมออนซอน

29 ข้อมูลการจ้างงาน

30 กวีและภาพวาดจากชั้นเรียนภาษาเกาหลี ของร.ร.ออนซอนดรีม(연천드림스쿨)

31 ลานโฆษณา

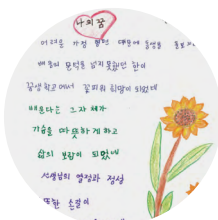

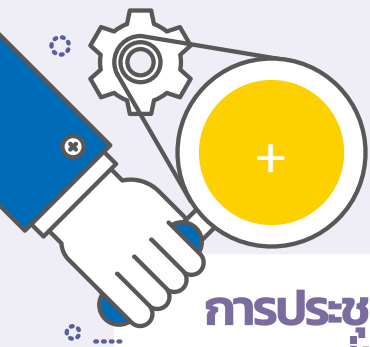

จุดสนใจเดือนนี้

การประชุมรายงานผลการบุกค้นและพัฒนาแหล่งมรดกวัฒนธรรมที่จับต้องไม่ได้ในภาคต

เมืองยอนซอนได้จัดการประชุมรายงานโครงการบุกค้นและส่งเสริมมรดกภูมิปัญญาทางวัฒนธรรมในภาคต ณ ห้อง ประชุม สำนักงานเทศมณฑลเมื่อวันที่ 9 มกราคม โครงการนี้เป็นโครงการเสนอต่อสาธารณชนของสำนักงานบริหารมรดกแห่งชาติ และจัดโดยสถาบันวิจัยอาหารดั้งเดิมของเกาหลีและองค์กรในเครือ คือสถาบันวิจัยวัฒนธรรมอาหารเกซอง ในระหว่างนี้ สถาบันวิจัยได้มุ่งเน้นไปที่การบุกค้นวัฒนธรรมอาหารเกซองด้วยการบันทึกประวัติศาสตร์ที่ถ่ายทอดทางวาจาและการสืบทอดอาหารของชาวเกซอง 63 คนในปี 2023 และจัดสัมมนาในปี 2024 พบผู้ถ่ายทอด วัฒนธรรม 6 คน และพื้นฟูอาหาร และเลือกผู้haber 10 คนเพื่อให้ความรู้แก่ครอบครัวของผู้พลัดจากบ้านเกิดเกซองและผู้อยู่อาศัยในเมืองยอนซอน ตัวแทนของสถาบันวิจัยอาหารดั้งเดิมของเกาหลีกล่าวว่า “รากเหง้าของอาหารเกาหลีคืออาหารเกซอง และในสถานการณ์ที่แบ่งแยกกันในปัจจุบัน ยอนซอนถือเป็นเขตวัฒนธรรมร่วมเกซองเพียงแห่งเดียว ดังนั้นในปีนี้ ภายใต้หัวข้อ ‘อาหารเกซองกำลังแบ่งบาน อีกครั้งในยอนซอน’ เราจะจัดประสบการณ์และ นิทรรศการต่างๆ และเราต้องการเผยแพร่อาหารเกซองผ่านการให้คำปรึกษาเกี่ยวกับร้านอาหาร”



สัญญาณไฟระพริบกลางคืนและวันหยุดในเขตคุ้มครองเด็ก

ตั้งแต่เดือนมกราคมเป็นต้นไป เขตเทศมณฑलयอนซอน จะปรับปรุงการจราจรโดยเปลี่ยนเป็นสัญญาณไฟจราจรแบบกระพริบในคืนวันธรรมดา (20.00~06.00 น.) และวันหยุดสุดสัปดาห์ (24 ชั่วโมง) ในเขตคุ้มครองเด็กภายในเทศมณฑलयอนซอน แผนปรับปรุงนี้จัดทำขึ้นเพื่อส่งเสริมการท่องเที่ยวในภูมิภาคโดยไม่เพียงแต่ปรับปรุงความสะดวกในการขนส่งสำหรับประชาชนทั่วไปเท่านั้น แต่ยังอำนวยความสะดวกให้กับกิจกรรมทางธุรกิจที่ราบรื่นสำหรับผู้อาศัยในท้องถิ่นในช่วงฤดูทำการเกษตร และปรับปรุงความสะดวกในการขนส่งสำหรับนักท่องเที่ยวที่มาเยือนเมืองยอนซอนในช่วงวันหยุดสุดสัปดาห์อีกด้วย จากการศึกษาความเหมาะสมในการใช้งานสัญญาณไฟจราจรแบบกระพริบในช่วงวันธรรมดากลางคืนและวันหยุดสุดสัปดาห์ พบว่าการเปลี่ยนมาใช้สัญญาณไฟจราจรแบบกระพริบในช่วงเวลาที่กำหนด โครงการพิจารณาอำนวยความสะดวกด้านความปลอดภัยทางการจราจรจึงได้ตัดสินใจดำเนินการดังกล่าวในเดือนธันวาคม



การจัดทำและเผยแพร่ปฏิทินระบุโครงการด้านเกษตร



อำเภอขอนแก่นกำลังจัดทำและแจกปฏิทิน 'เลขาสมาร์ท' ที่มีข้อมูลตารางโครงการสนับสนุนด้านเกษตรกรจำนวน 1,300 ชุด ปฏิทินที่จัดทำขึ้นในครั้งนี้เป็นปฏิทินที่ระบุช่วงเวลาในการยื่นสมัครสำหรับโครงการอุดหนุนภาคเกษตรกรรมเพื่อแก้ไขปัญหาความไม่สะดวกที่พลาดช่วงเวลาในการยื่นสมัครสำหรับโครงการอุดหนุนภาคเกษตรกรรม โดยปฏิทินนี้จะถูกแจกจ่ายให้กับเกษตรกรที่เข้าไปศูนย์ให้บริการประชาชนประจำเขต ปฏิทินได้รับการออกแบบเพื่อให้ผู้ใช้สามารถดูรายการโครงการและเบอร์ติดต่อของผู้จัดการโครงการได้อย่างเร็วเพื่อให้เลือกโครงการได้ง่าย นอกจากนี้ ด้านหลังของปฏิทินได้รับการออกแบบอย่างพิถีพิถันเพื่อให้สามารถใช้เป็นสมุดบันทึกการเกษตร

ได้ โดยเฉพาะอย่างยิ่ง ในกรณีที่ต้องเขียนบันทึกการเกษตร เกษตรกรที่ได้รับเงินสนับสนุนจากรัฐบาลตรงจะต้องเขียนจุดนี้เป็นข้อบังคับใช้ข้อ 1 ใน 'เรื่องการปฏิบัติตามกฎหมายการจ่ายเงินตรงสาธารณะขั้นพื้นฐาน' และหากฝ่าฝืนกฎเกณฑ์โดยไม่เขียนบันทึกการเกษตร เงินสนับสนุนจะถูกหัก 10% ของยอดเงิน ดังนั้น เกษตรกรจึงลดความกังวลเกี่ยวกับการหักเงินได้ โดยเขียนบันทึกการเกษตรโดยใช้ หลังปฏิทิน

โครงการสนับสนุนการจัดการผลิตภัณฑ์ผลพลอยได้ทางการเกษตรอย่างปลอดภัย

อำเภอขอนแก่นจะส่งเสริม 'โครงการสนับสนุนการจัดการผลิตภัณฑ์ผลพลอยได้ทางการเกษตรอย่างปลอดภัย' เป็นเวลา 3 เดือน เริ่มตั้งแต่เดือนกุมภาพันธ์ เพื่อป้องกันการเผาผลาญได้ทางการเกษตรอย่างผิดกฎหมาย ซึ่งเป็นสาเหตุสำคัญของไฟป่า โครงการนี้ เป็นโครงการสนับสนุนการนำผลพลอยได้ทางการเกษตร เช่น ถั่ว เมล็ดงา เมล็ดงาเจียง พริก และข้าวโพดที่เหลืออยู่ในพื้นที่การเกษตรหลังจากการเพาะปลูก กลับคืนสู่ดินเป็นปุ๋ยหมักและธาตุอาหาร โดยการทดแทนการเผา คาดว่าจะมีประโยชน์อย่างมากในการปกป้องสิ่งแวดล้อมและปรับปรุงสภาพแวดล้อมของดินผ่านการป้องกันไฟป่าและลดฝุ่นละอองขนาดเล็ก นอกจากนี้ ผ่านโครงการ เรายังส่งเสริมการสนับสนุนการทำงานทดแทนที่จากการเกษตร และการให้เช่าเครื่องบดกิ่งฟรีสำหรับผู้สูงอายุ กลุ่มเปราะบาง และเกษตรกรที่ไปที่ประสบปัญหาขาดแคลนแรงงาน หากต้องการสมัครเข้าร่วมโครงการ ให้ไปที่ศูนย์ให้บริการประชาชน (สำนักงานเทศบาล/หมู่บ้าน) หากต้องการสมัครเช่าเครื่องย่อยกิ่งไม้ฟรี ให้ไปที่สำนักงานธุรกิจ ให้เช่าเครื่องจักรกลการเกษตรที่ใกล้ที่สุด



ย้อนขอน ที่เราสร้างสรรค

อำเภอขอนขอน



สวนเล่นเลื่อนน้ำแข็งลำธารชากันซอนเปิดแล้ว

คณะกรรมการหมู่บ้านและสมาคมสตรีเปิดสวนเล่นเลื่อนน้ำแข็งในพื้นที่ลำธารชากันซอนของอำเภอขอนขอนเมื่อวันที่ 4 มกราคม เปิดให้บริการตั้งแต่วันที่ 10.00 น. ถึง 16.00 น. และมีกำหนดเปิดให้บริการจนถึงกลางเดือนกุมภาพันธ์ อย่างไรก็ตามระยะเวลาและเวลาปฏิบัติภารกิจอาจมีการเปลี่ยนแปลง ขึ้นอยู่กับสภาพอากาศ ปัจจุบันมีรถเลื่อน 50 คัน ที่พัก ร้านอาหาร และห้องน้ำเคสที่ไว้ ไม่มีค่าเช่าสวนเล่น ส่วนค่าเช่าเลื่อนหิมะนั้นอยู่ที่ 3,000 วอน ต่อ 2 ชั่วโมง



กิจกรรมแบ่งปันสิ่งของช่วยเหลือเทศกาลช็อลนัล

คณะกรรมการปกครองตนเองประจำถิ่นได้ดำเนินการมอบสิ่งของสวัสดิการให้แก่เขตไรสวัสดิการ เพื่อเตรียมเทศกาลช็อลนัลในวันที่ 23 มกราคม งานนี้จัดขึ้นโดยคณะกรรมการปกครองตนเองของผู้อยู่อาศัยเพื่อมอบวันหยุดอันอบอุ่นให้กับเพื่อนบ้านที่อยู่ในเขตไรสวัสดิการ และส่งมอบสิ่งของที่เป็น สิ่งเหล่านี้ได้รับการจัดซื้อด้วยเงินรายได้จากงานบazaarที่จัดขึ้นโดยคณะกรรมการปกครองตนเองประจำถิ่นในปี 2024 และเนื้อสำหรับทำตุ๊กตาก็จะถูกส่งตรงโดยสมาชิกคณะกรรมการปกครองตนเองประจำถิ่น

อำเภอซอนโกก



การติดตั้งป้ายประชาสัมพันธ์ผู้นำการแบ่งปัน

เมื่อวันที่ 13 มกราคม สภาสวัสดิการชุมชนได้ติดตั้งป้ายโฆษณาผู้นำการแบ่งปันสำหรับผู้บริจาคหรือกลุ่มที่บริจาค ที่เป็นผู้นำในการส่งเสริมวัฒนธรรมการแบ่งปันและการรักเพื่อนบ้าน พวกเขาที่สลักไว้บนป้ายผู้นำการแบ่งปัน ได้แก่ บุคคลทั่วไป ธุรกิจในท้องถิ่น เจ้าของธุรกิจขนาดเล็ก และกลุ่มที่สนับสนุนโครงการเฉพาะของสภาสวัสดิการชุมชน และมอบสิ่งของให้แก่ครอบครัวที่มีรายได้น้อย พวกเขา คือเพื่อนบ้านของเราที่ตระหนักถึงความสำคัญของการแบ่งปันให้กับผู้ที่ต้องการความช่วยเหลือด้วยตนเอง

ตำบลกุนนำ



งานแบ่งปันความหวังและงานส่งท้ายปีเสร็จสิ้น

คณะกรรมการการปกครองตนเองของผู้อยู่อาศัยได้จัดงานการแบ่งปันความหวังครั้งที่ 11 และงานส่งท้ายปี ณ สนามกีฬาเทศบาล งานนี้จัดขึ้นเพื่อส่งเสริมความสามัคคีและการสื่อสารระหว่างผู้อยู่อาศัยในพื้นที่ เพื่อส่งท้ายปี 2024 และฉลองปี 2025 ผู้บริหารขององค์กรวิชาชีพและผู้อยู่อาศัยประมาณ 200 คนเข้าร่วมงาน พวกเขาได้เพลิดเพลินกับโปรแกรมต่างๆ รวมถึงการแสดงนาฏและไลน์แดนซ์ของผู้อยู่อาศัย การแสดงนักร้องรับเชิญและการบริจาคความสามัคคี และการประกวดร้องเพลงของผู้อยู่อาศัยในอำเภอกุนนำ และได้มีช่วงเวลาอันรื่นรมย์



ตำบลของสืบ



ทุนการศึกษาสำหรับเยาวชนจบการศึกษาที่ด้อยโอกาส

เมื่อวันที่ 8 มกราคม คณะกรรมการปกครองตนเองประจำเขตใต้เยี่ยมชมโรงเรียนประถมศึกษา โขซง, แมกอี, กุงพ็ย็อง และโรงเรียนมัธยมต้นของชาน เพื่อมอบเงิน 2 แสนวอนให้กับโรงเรียนประถมศึกษาและ 3 แสนวอนให้กับโรงเรียนมัธยมต้นสำหรับผู้สำเร็จการศึกษาที่ด้อยโอกาสจากโรงเรียนเขตนั้น คณะกรรมการปกครองตนเองประจำเขตจัดตั้งทุนการศึกษาขึ้นด้วยความหวังว่าจะสามารถช่วยเหลือเยาวชนให้ไม่สูญเสียความหวังและใช้ชีวิตอย่างขยันขันแข็งเพื่อแสวงหาการศึกษาและความฝัน แม้ว่าจะเงินจำนวนไม่มากก็ตาม

ตำบลมึसान



บริจาคช่วยเหลือให้กับเพื่อนบ้าน

เมื่อวันที่ 15 มกราคม คณะกรรมการปกครองตนเองของผู้อยู่อาศัยได้บริจาคชุดอาหารทะเลเป็นของขวัญให้กับสมาชิกชมรมเพื่อนบ้าน เพื่อใช้ช่วยเหลือเพื่อนบ้านที่ต้องการความช่วยเหลือ ประธานคณะกรรมการกล่าวว่า "สมาชิกคณะกรรมการทุกคนได้จัดเตรียมสิ่งของที่จำเป็นด้วยความคิดและจุดประสงค์เดียวกันเพื่อแบ่งปันให้กับเพื่อนบ้านที่เดือดร้อน เราจะพยายามอย่างเต็มที่ต่อไปเพื่อช่วยเหลือเพื่อนบ้านให้มากขึ้น และจะเป็นคณะกรรมการที่ปฏิบัติตามความรักต่อเพื่อนบ้าน"

ตำบลสินสอ



บริจาคมาบ่า 50 กล่อง เพื่อผู้ด้อยโอกาส

เมื่อวันที่ 20 มกราคม สำนักงานสวัสดิการแห่งชาติสาขายอนซอนเพื่อผู้รับบริการสนับสนุนการดำรงชีวิตขั้นพื้นฐานบริจาคมาบ่าจำนวน 50 กล่องให้กับศูนย์ให้บริการประชาชน เพื่อนำไปแจกจ่ายให้กับเพื่อนบ้านที่เดือดร้อนในภูมิภาค ก่อนวันหยุดตรุษจีน สำนักงานนี้เป็นหัวเรือยหัวแรงในกิจกรรมการแบ่งปันตั้งแต่ปี 2023 โดยบริจาคมาบ่า และสิ่งของอื่นๆ ให้กับเพื่อนบ้านที่ขัดสน โดยหวังว่าจะมอบผลประโยชน์ในช่วงวันหยุดเทศกาล

ตำบลจันนาม



ส่งมอบสิ่งของให้แก่สมาคมผู้สูงอายุ

เมื่อวันที่ 15 มกราคม หน่วยดับเพลิงอาสาสมัครได้ส่งมอบสิ่งของจำเป็นในชีวิตประจำวันมูลค่า 2 ล้านวอนให้กับผู้อาวุโสในหมู่บ้าน 4 แห่งในอำเภอจันนาม เพื่อแสดงความขอบคุณต่อผู้อาวุโสในหมู่บ้านและอวยพรให้พวกเขามีความสุขแข็งแรงในปีใหม่ หน่วยดับเพลิงอาสาสมัครมุ่งมั่นที่จะป้องกันภัยพิบัติในท้องถิ่นและสร้างชุมชนที่ปลอดภัย ขณะเดียวกันก็ทำหน้าที่เป็นแบบอย่างให้กับชุมชนด้วยการให้บริการอาสาสมัครอย่างสม่ำเสมอ เช่น มอบของขวัญในช่วงวันหยุดเทศกาลและทุนการศึกษาในช่วง 20 ปีที่ผ่านมา

จดโน้ต ประวัติศาสตร์

ม้าอีโธสงครามเกาหลี พระอาทิตย์ ยามเช้า (เรค'ลิส)



มีม้าตัวหนึ่งชื่อ พระอาทิตย์ยามเช้า (เรค'ลิส) ซึ่งเป็น นักรบผู้กล้าในสงครามเกาหลี ม้าตัวนี้เป็นม้าพันธุ์มองโกเลียที่เกิดเมื่อปี 1949 โดยมีน้ำหนักตัว 400 กิโลกรัม ม้าตัวนี้เคยเป็นม้าแข่งที่สนามแข่งม้าหมู่บ้านซินซอลดง แต่เมื่อพระอาทิตย์ยามเช้าอายุได้ 2 ขวบ เขาก็ถูกขายให้กับคนดูแลม้าที่สนามแข่งม้า ตุ๊กซอม ในช่วงเวลาเดียวกับที่สงครามปะทุขึ้น และต่อมาก็ขายให้กับร้อยโท เ อริค เ พดออร์ซัน แห่งกองทหารนาวิกโยธินสหรัฐอเมริกาในราคา 250 ดอลลาร์

พระอาทิตย์ยามเช้าเป็นม้าศึกที่ทำหน้าที่สำคัญในการขนส่งกระสุนปืนและลูกปืนใหญ่ ม้านี้มีความจำที่ดีเยี่ยมและจำทุกเส้นทางที่ได้เลือก และยังปฏิบัติหน้าที่ในสนามรบอย่างซื่อสัตย์อีกด้วย ด้วยเหตุนี้พระอาทิตย์ยามเช้าจึงได้รับฉายาว่า "เรค'ลิส" แปลว่า กล้าหาญถึงขั้นประมาท

ในการรบที่แนวตลิ่งแม่น้ำฮงจิน (หมู่บ้านแมฮยอนรี เหนือกรุงโซล อำเภอนัมมยอน ยอนซอน) ซึ่งกินเวลานาน 5 วัน ตั้งแต่วันที่ 26 มีนาคม 1953 'พระอาทิตย์ยามเช้า' บรรทุกกระสุนจากคลังเสบียงไปยังสนามรบบนยอดเขา โดยเดินทางไปกลับ 51 รอบในหนึ่งวัน หลังจากรับกระสุนในทิศทางเดียวกัน ระหว่างการรบ 5 วันนี้ พระอาทิตย์ยามเช้าเดินทางไปกลับรวม 56 กม. 386 ครั้ง โดยพกกระสุน 5 ตัน มีบทบาทสำคัญในการนำทัพผู้ช่วยชนะ สิ่งของที่พวกเขาพกมาส่วนใหญ่เป็นกระสุนปืน ซึ่งทหารราบพกพาได้ยาก แต่พระอาทิตย์ยามเช้าก็ทำหน้าที่เคลื่อนย้ายทหารที่บาดเจ็บไปยังที่ปลอดภัยด้วยเช่นกัน สิ่งที่น่าแปลกใจยิ่งไปกว่านั้นคือ แม้วัวโดยทั่วไปมักจะขึ้นชื่อว่ามีบุคลิกที่อ่อนไหว แต่พระอาทิตย์ยามเช้ากลับดำเนินการกิจไปโดยลำพัง

โดยไม่ต้องมีคนขี่ม้า แม้แต่ในสนามรบที่กำลังมีกระสุนปืนตกลงมา เนื่องจากม้านี้ถูกฝึกมาให้หลีกเลี่ยงสิ่งกีดขวาง เช่น ลวดหนาม และนอนราบกับพื้นเมื่อกระสุนปืนระเบิด

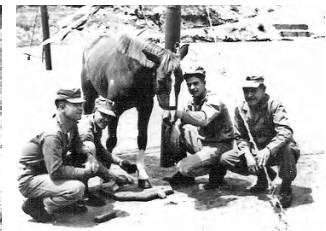



นอกจากนี้ ยังมีการสร้างอนุสาวรีย์เพื่อเป็นเกียรติแก่พระอากิตยยามเข้าไว้ข้างคอกม้าที่เขาอาศัยอยู่ด้วย ในปี 2013 ซึ่งต่อมาอีกนาน ในวาระครบรอบ 60 ปีของการสงครามเกาหลี เหตุการณ์ดังกล่าวจึงได้รับการหยิบยกขึ้นมาอีกครั้ง และอนุสรณ์สถานบ้านนาวิกโยธิน เรค'ลิส - Marine Horse Reckless ก็ได้ถูกสร้างขึ้นที่สวนนาวิกโยธินในรัฐแคลิฟอร์เนีย เพื่อเป็นเกียรติแก่พระอากิตยยามเข้าขึ้น ในปี 2018 มีการสร้างรูปปั้นขึ้นที่ ฮอर्स พาร์ค ในเมืองเลกซิงตัน รัฐเคนตักกี

ในประเทศเกาหลี มีการแสดงวัฒนธรรมม้าอันมหัศจรรย์เรื่อง 'ฮิโรเรค'ลิส' ที่บอกเล่าเรื่องราวของพระอากิตยยามเข้า โดยการแสดงคำพูดเชิงศิลปะ ในเมืองยอนซอนยังมีมูนบีทรรคการและรูปปั้นที่อุทยานประวัติศาสตร์ท่าเรือโรงไฟฟ้กด้วย นอกจากนี้ ยังมีการจัด 'พิธีรำลึกวีรบุรุษแห่งชาติเรค'ลิส' ที่สวนโฮร์เรค'ลิสซึ่งก่อตั้งขึ้นในปี 2016

ข้อมูลจาก : ฝ่ายวัฒนธรรมและกีฬา



เมื่อกองพลนาวิกโยธินที่ 1 ออกจากเกาหลีหลังการสงบศึก พระอากิตยยามเข้าได้รับการเลื่อนตำแหน่งเป็นจ่าสิบเอกและเดินทางไปสหรัฐอเมริกาในปี 1954 ต่อมาในปี 1959 เขาได้รับการเลื่อนยศในพิธียิ่งใหญ่ที่มีขบวนพาเหรด และการยิงปืนสุดโดยนาวิกโยธิน 1,700 นาย ในวันนั้น กองพลนาวิกโยธินที่ 1 มีรายงานว่าสังเวยเรค'ลิสห้ามพกสิ่งใด ๆ บนหลังนอกจากผ้าห่ม เพื่อนทหารจำพระอากิตยได้ว่าม้าที่มีความอยากอาหารมากและกินได้ทุกอย่างที่เห็น รวมถึงมันฝรั่งทอด เนยถั่ว แซนวิช กาแฟ และเบียร์

หลังจากปลดประจำการจากกองทัพในปีถัดมาในปี 1960 และจบชีวิตในฐานะนักขี่ม้าของทหาร เขาใช้ชีวิตที่เหลืออยู่ในฐานทัพเรือในรัฐแคลิฟอร์เนีย เพื่อเป็นการยอมรับในการปฏิบัติหน้าที่ในสงครามพระอากิตยได้รับเครื่องราชอิสริยาภรณ์และรางวัลมากมายจากรัฐบาลสหรัฐอเมริกา รวมถึงเหรียญเกียรติยศ ใบประกาศเกียรติคุณจากประธานาธิบดี เหรียญเกียรติยศแห่งสหประชาชาติ และเหรียญเกียรติยศสงครามเกาหลีแห่งสหประชาชาติ

นอกจากนี้ ในนิตยสาร Life ฉบับพิเศษปี 1997 เขายังได้รับการเสนอชื่อให้เป็น 1 ใน 100 วีรบุรุษที่ยิ่งใหญ่ที่สุดในโลกร่วมกับประธานาธิบดี ลินคอล์นและแมซีเทรซาในประเทศอังกฤษพระอากิตยยามเข้ายังได้รับรางวัลเหรียญในปี 2016 อีกด้วย ซึ่งมอบให้ กับสัตว์ที่อุทิศตนให้กับสงครามหรือความมั่นคงของชาติ

เมื่อพระอากิตยยามเข้าเสียชีวิตในวัย 20 ปีในปี 1968 กองนาวิกโยธินสหรัฐได้จัดงานศพให้เขาและฝังเขาไว้ที่สำนักงานใหญ่ของกองพล



พบกับ
ผู้นำธุรกิจ
ขนาดเล็ก
ที่ที่มี
อนาคต

บริษัท อัลเม็กซ์ จำกัด
ผู้กำกับ
ชเว กิล ชู



☎ **ชื่อบริษัท** (주)알멕스

📍 **ที่อยู่** 경기도 연천군 왕징면 왕산로218번길 61

☎ **เบอร์โทร** 010-5266-4017(대표전화)

☎ **เบอร์ติดต่อ** 031-833-5901



ผ่านการผลิตพลังงานหมุนเวียน

เรากำลังพัฒนาวัสดุทนทานความร้อนที่ดีที่สุดในประเทศและ

สร้างบ้านแบบพาสซีฟให้เสร็จสมบูรณ์

และสะท้อนถึงสิ่งนี้ในธุรกิจการพักผ่อนที่เราดำเนินการอยู่

แผนงานการจัดหาสุฟีนที่ชนบท



บริษัท อัลเมคส์ จำกัด เป็นบริษัทครอบครัวที่พัฒนาและผลิตสินค้าประเภทเครื่องสันดาการ เครื่องจักร ไฟฟ้าและอิเล็กทรอนิกส์ และเคมีภัณฑ์ ดังชื่อบริษัทที่ย่อมาจาก A(Advanced), L(Leisure), M(Mechanical), E(Electric), C(Chemical) และ S(System)

บริษัท อัลเมคส์ เป็นบริษัทลูกของ บริษัทแซโรอุซซอนจา จำกัด ซึ่งเป็นผู้ผลิตแหล่งจ่ายไฟ ตั้งอยู่ในเมืองยอนซอนตั้งแต่ปี 2006 และผลิตแหล่งจ่ายไฟรายใหญ่มาโดยตลอด

โดยเฉพาะอุปกรณ์จ่ายไฟของ บริษัท อัลเม็กซ์ จำกัด มีคุณภาพดีที่สุดใน และมีส่วนแบ่งทางการตลาดในประเทศมากกว่า 50%

ก่อนหน้านี้ บริษัท อัลเม็กซ์ จำกัด ได้พัฒนาระบบโมโนเรล รวมถึงปั๊มความร้อนที่ใช้พลังงานความร้อนจากพื้นดิน นอกจากนี้ ยังดำเนินธุรกิจตามนโยบายที่เป็นมิตรต่อสิ่งแวดล้อมโดยการพัฒนาผลิตภัณฑ์ที่เกี่ยวข้องกับการทำความร้อนและความเย็น วัสดุทนทาน และบ้านประหยัดพลังงาน และนำสิ่งเหล่านี้มาใช้ในธุรกิจการพักผ่อนของเราบริษัทมากมาย

กรรมการบริหารบริษัท อัลเม็กซ์ จำกัด ชเว กิลซู เป็นชาวเมืองยอนซอน เขาเคยทำงานที่บริษัท เดอู และ บริษัท ชันยอง ก่อนที่จะย้ายมาอยู่ที่เมืองยอนซอน (อัลเม็กซ์) เมื่อ 16 ปีที่แล้ว



กรรมการบริหาร ชเว กิลซู กล่าวว่า “เราวางแผนที่จะพัฒนา
วัสดุคุณภาพดีที่สุดในประเทศโดยการผลิตพลังงานหมุนเวียน
เช่น พลังงานแสงอาทิตย์ สร้างบ้านพาสซีฟให้เสร็จสมบูรณ์
สะท้อนให้เห็นในธุรกิจการพักผ่อนที่เรากำลังดำเนินการอยู่ใน
ปัจจุบัน และส่งมอบให้กับพื้นที่ชนบท”

อัลเมคส์แลนด์ ซึ่งเป็นศูนย์รวมของเทคโนโลยีที่พิกอาศัยเพื่อ
การพักผ่อนที่ตั้งอยู่ในอำเภอหวางจิงมยอน หมู่บ้านมูตังรี ซึ่ง
สามารถมองเห็นแม่น้ำอิมจินได้อย่างชัดเจน เป็นสถานที่ที่เทค
โนโลยีของ บริษัท อัลเมคส์ มุ่งเน้นไป อัลเมคส์แลนด์ได้รับการ
ยอมรับว่าเป็นแหล่งท่องเที่ยวที่เป็นตัวแทนของขอนแก่นโดยมี
บริการทัวร์ด้วยรถยนต์ไฟฟ้าไปตามถนนป่าไอ้คยว 7 กม. มีส
ถานมโศภการให้เด็กฯ ได้สนุกสนาน และบ้านคาราวานพร้อมสิ่ง
อำนวยความสะดวกต่างๆ เช่น ทีวี ตู้เย็น เครื่องปรับอากาศ
และเครื่องครัว





ในอนาคต บริษัท อัลเม็กซ์ จำกัด มีแผนที่จะนำเทคโนโลยีใหม่มาประยุกต์ใช้ในอัลเม็กซ์แลนด์ เพื่อสร้างริมและประสบการณ์ที่หลากหลายยิ่งขึ้น รวมถึงสร้างสถานที่พักผ่อนให้ผู้คนทุกวัยสามารถพักผ่อนตัวได้

กรรมการบริหาร เซว กิลซู ที่เป็นพนักงานแดอูมาเป็นเวลา 16 ปี และกลายมาเป็นคนยอนซอน ได้ให้คำมั่นว่าจะก้าวกระโดดครั้งใหญ่ในปีใหม่ 2025 โดยมีเป้าหมายที่จะทำให้ บริษัท อัลเม็กซ์

เป็นบริษัทที่ใส่ใจสิ่งแวดล้อมและอยู่ร่วมกับชุมชนท้องถิ่นได้ โดยมีแผนจะขยายธุรกิจต่อโดยพัฒนาอุปกรณ์จ่ายไฟอย่างต่อเนื่องซึ่งเป็นการเพิ่มความภาคภูมิใจของบริษัท อัลเม็กซ์ จำกัด

กรรมการบริหาร เซว กิลซู กล่าวว่า “ผมจะพยายามอย่างเต็มที่เพื่อให้แน่ใจว่าสมาชิกทุกคนของบริษัท อัลเม็กซ์ จำกัด ทำงานร่วมกันเป็นหนึ่งเพื่อบรรลุเป้าหมายและใช้ชีวิตที่คุ้มค่าและมีความสุขในบรรยากาศเหมือนครอบครัว”



คน ยอนซอน

องค์กรสวัสดิการสังคม จ็อมินเฮ คิม วอนนยอ ผู้อำนวยการ

ฉันอยากสร้างบ้านปกติ ให้กับคนพิการที่ถูกแยก ออกจากสังคม ครอบครัว และตัวพวกเขาเอง

ผ่านมา 22 ปีแล้ว นับตั้งแต่ผู้อำนวยการ คิม วอนนยอ นักสังคมสงเคราะห์ ก่อตั้งบริษัทสวัสดิการสังคม 'จ็อมินเฮ' ในอำเภอหมู่บ้านยอนซอนซึ่งเป็นพื้นที่ไม่เจริญในด้านสวัสดิการเพื่อพิการ บริษัท จ็อมินเฮ ซึ่งก่อตั้งขึ้นในปี 2003 ดำเนินกิจการ 'การาม' ซึ่งเป็นสถานสงเคราะห์ที่พิการอาศัยสำหรับผู้พิการรุนแรง และ 'บารามจก' ซึ่งเป็นสถานพิการบูรณาการปรับเปลี่ยนงานสำหรับผู้พิการ เราได้พบกับผู้อำนวยการ คิม วอนนยอ ซึ่งทำงานหนักเพื่อปรับปรุงสิทธิและสวัสดิการของคนพิการในชุมชน ขณะเดียวกันก็ดำเนินการสิ่งอำนวยความสะดวกสำหรับคนพิการ และได้ฟังเรื่องราวของเธอ



สแกน QR โค้ด
พบกับ 'คนยอนซอน'
ผ่านวีดีโอ!



🗨️อยากรู้เกี่ยวกับความหมายของจ็อมินเฮและเบื้องหลังการก่อตั้งบริษัทสวัสดิการสังคมในยอนซอน

A ในยุคโครยอนตอนปลาย 'จ็อมิน' หมายถึง 'พื้น' และ 'เฮ' หมายถึง 'ปี' นั่นก็คือ แปลว่า 'หนึ่งพื้นปี' บริษัทแห่งนี้อาจจะอยู่ได้ไม่ถึงหนึ่งปี แต่เราตั้งชื่อด้วยความหมายว่าเราจะไม่สูญเสียความตั้งใจเดิมและจะเดินหน้าต่อไป ในช่วงต้นทศวรรษ 2000 ในบรรดา 31 ภูมิภาคของจังหวัดคยองกัก มีเพียงเขตอำเภอยอนซอนเท่านั้นที่ไม่มีบริษัทหรือสิ่งอำนวยความสะดวกที่เกี่ยวข้องกับคนพิการ เราคิดกว้างๆ และสร้างขึ้นสิ่งอำนวยความสะดวกในอำเภอยอนซอนโดยคำนึงถึงการทำให้ทัดเทียมกันการติดตั้งสิ่งอำนวยความสะดวก เราเริ่มต้นด้วยสิ่งอำนวยความสะดวกระยะสั้นสำหรับผู้พิการ รวมไปถึงสิ่งอำนวยความสะดวกสำหรับผู้พิการอาศัยสำหรับผู้พิการรุนแรง และสถานฟื้นฟูสมรรถภาพสำหรับผู้พิการ ฉันมาที่เมืองยอนซอนเพื่อสร้างสิ่งอำนวยความสะดวกให้กับคนพิการอย่างเท่าเทียมกัน แต่หลังจากที่ได้อาศัยอยู่ที่นี้ ฉันก็ตระหนักว่าที่นี่เป็นสถานที่ที่สวยงามมากและมีผู้คนใจดีมากมาย ฉันจึงคิดว่าการจัดตั้งสิ่งอำนวยความสะดวกขึ้นในเมืองยอนซอนเป็น "ของขวัญจากพระเจ้า"

🗨️ปัญหาและหลักการดำเนินงานเพื่อสวัสดิการคนพิการมีอะไรบ้าง?

A ฉันคิดว่าปัญหาใหญ่ที่สุดเกี่ยวกับสวัสดิการของคนพิการคือความแปลกแยกประการแรก การแปลกแยกจากสังคม ประการที่สอง จากครอบครัว และประการที่สาม จากตัวของตนเอง เมื่อคุณมาที่การัม คุณสามารถใช้ชีวิตปกติเหมือนครอบครัวอื่นได้ เราสร้างสิ่งอำนวยความสะดวกที่มีโครงสร้างคล้ายคลึงกันเพื่อให้ผู้คนได้สัมผัสประสบการณ์ชีวิตแบบครอบครัวธรรมดา และเรายังดำเนินการเหมือนครอบครัวอีกด้วย พนักงานทุกคนเป็นสมาชิกของ 5 ครอบครัว และงานทั้งหมดจะได้รับการตัดสินใจและดำเนินการในแต่ละครอบครัวหลังจากการหารือและปรึกษาหารือระหว่างพนักงานกับคนพิการ หลักการเฉพาะของโรงงานของเราคือจะไม่ถ่ายทอดสิทธิในการจัดการให้กับญาติสาย



เลือดหรือสมาชิกในครอบครัว และจะห้ามไม่ให้ญาติเข้ามาทำงาน
ในโรงงานแห่งนี้ เราดำเนินงานอย่างไรโปร่งใสและมีเป้าหมายเพียง
เพื่อปรับปรุงสิทธิและสวัสดิการของคนพิการเท่านั้น

Q มีสิ่งใดเป็นพิเศษที่คุณต้องการแนะนำเกี่ยวกับศูนย์

A รองรับได้ 30 คน แต่ปัจจุบันรับได้ 28 คน มีตำแหน่งว่าง 2 ตำแหน่ง เพื่อเติมเต็มตำแหน่งว่าง เราจัดโครงการประสบการณ์ที่บ้านเป็นเวลาหนึ่งเดือนเริ่มในสัปดาห์หน้า เนื่องจากมีเพียงผู้ที่สามารถอยู่ร่วมกันได้เท่านั้นจึงสามารถเข้าได้ จึงมีช่วงทดลองใช้หนึ่งเดือน เรามีพนักงาน 32 คน และทำงานเป็น 3 กะ ตลอด 24 ชั่วโมง 365 วันต่อปี ผู้อยู่อาศัยของเราเกือบทั้งหมดมีภาวะบกพร่องทางพัฒนาการ ปัญหาใหญ่ที่สุดของพวกเขาคือการที่พวกเขาแสดงออกโดยขาดการไตร่ตรองเนื่องจากจิตใจที่ไม่มั่นคง ดังนั้น เราจึงได้จัดพื้นที่ต่างๆ เช่น ห้องให้คำปรึกษาและห้องสไมล์เจลเลน (สถานที่ที่พวกเขาสามารถค้นหาความสงบในจิตใจผ่านแสงไฟ ดนตรี และจังหวะ) อุปกรณ์ส่วนใหญ่ราคาแพงและติดตั้งได้ยากในสถานที่พักอาศัยทั่วไป หลังจากหารือกับกระทรวงสาธารณสุขและสวัสดิการเป็นอย่างมาก เราจึงสามารถติดตั้งอุปกรณ์ดังกล่าวได้ แม้แต่คนที่มีอาการอาละวาดหรือชักอย่างกะทันหันก็ยังสามารถสงบลงได้เมื่อเข้ามาในห้องรักษา แม้ว่าจะเป็นห้องเล็ก แต่ผมก็พอใจกับผลลัพธ์มาก

Q ตอนไหนที่คุณจำได้มากที่สุด?

A เคยมีข่าวสื่อแพร่สะพัดไปทั่วว่าบริเวณที่ฉันทำงานอยู่จะมีการสร้างศูนย์อยู่ ก่อนจะเริ่มก่อสร้าง ผู้ปกครองของเด็กพิการคนหนึ่งมาหาเราและขอให้เราช่วยให้แน่ใจว่าลูกของพวกเขาเข้าไปในศูนย์นี้ หลังจากเปิดแล้ว ลูกของเขาได้กลายเป็นคนแรกที่ได้เข้าศูนย์ หลังจากนั้น พวกเขา ก็เอาเงินมาให้ฉันเพื่อช่วยเหลือ แต่ฉันรู้ว่าพวกเขากำลังประสบปัญหา และปฏิเสธที่จะรับเงินนั้น ในทางกลับกัน เขายังคงบริจาคเงินสนับสนุน 10,000 วอนต่อไปเรื่อย และหลังจากได้รับค่าตอบแทนในปี 2024 เขาก็บริจาคเงินเป็นจำนวนมาก ให้เรา เราวางแผนที่จะสะสมเงินบริจาคเป็นกองทุนความหวังในระยะกลางถึงระยะยาวและนำไปใช้ช่วยเหลือคนพิการ

Q ขอสรุปโดยให้พูดคำสุดท้าย

A ฉันมักจะรู้สึกซาบซึ้งใจเมื่อเห็นสิ่งที่พนักงานของฉันทำเพื่อคนพิการ เป็นเรื่องที่น่าประทับใจอย่างยิ่งที่ได้เห็นปรัชญาการทำงานของเจมินเฮตุกนำไปปฏิบัติจริงในภาคสนาม ฉันคิดว่า "พนักงานทำดีมาจวัน" เราเชิญชวนผู้สูงอายุในท้องถิ่นและเลี้ยงอาหารพวกเขาเป็นเวลา 13 ปีแล้ว ฉันรู้สึกขอบคุณชาวเมืองยอนซอนสำหรับการต้อนรับอันอบอุ่นของพวกเขา ฉันรู้สึกขอบคุณมากเมื่อผู้สูงอายุก็กทายฉันเป็นคนแรกเมื่อเพื่อนผู้พิการของฉันไปเดินเล่น ฉันจะดีใจมากหากคุณจะได้รับและต้อนรับเพื่อนผู้พิการของฉันอย่างอบอุ่นเช่นที่คุณทำตอนนี้เมื่อพวกเขาไปเดินเล่นหรือเข้าร่วมกิจกรรมชุมชน

เรื่องเล่าจากหนังสือโดยบรรณารักษ์



เด็ก

หอยทากวิ่ง

เขียนโดย อี ฮยอิน, คินดอร์แรนด์, 2023

ที่ตั้ง: ห้องสมุดยอนซอน (01 813.8-0194달팽)

ในวันฤดูใบไม้ร่วงที่มีแดดดี จะมีการแข่งขันหอยทากในฟุ่มไม้ข้างถนน หอยทากออกเดินทางเพื่อได้รับสัญญาณเริ่มต้น และวิ่งอย่างดุเดือดด้วยพลังทั้งหมดที่มี แม้กระทั่งขณะที่มีฟ้าผ่าและฝนตกลงมา พวกเขาได้แต่ไปข้างหน้า แล้วก่อนถึงเส้นชัย “ดัลซิม” ที่ตามมาก็ล้มลงและพลิกคว่ำ เพื่อนๆ ที่มาร่วมวิ่งด้วยกันจะทำอย่างไร? ผู้อ่านจะเข้าใจความสัมพันธ์ระหว่างหอยทากที่เชื่องช้าและวิ่งเร็วเพื่อชนะได้อย่างไร หนังสือเล่มนี้เหมาะสำหรับเด็ก ๆ ที่เห็นคุณค่าของกระบวนการในการก้าวหน้าตามจังหวะของตนเองและการทำงานร่วมกับเพื่อน ไม่ใช่เพียงผลลัพธ์ของการแข่งขันเท่านั้น



ประถมศึกษา

เขานี้เกิดอะไรขึ้นกับเรา

เขียนโดย เอมีลลี โบเล, ภาพประกอบโดย มินเซนต์, แปลโดย ศรัยงฮี ยูน, มูนฮักโดงแน, 2024

ที่ตั้ง: ห้องสมุดเล็กมูตังซิล (01 863-보233오)

สีหน้าประหลาดใจของเด็กพร้อมตาโต ใบหน้าแมวที่เป็นกังวลมองลงมาจากด้านบน และปกหนังสือที่เป็นสีเดียวกับใบไม้ที่ร่วงหล่นบ่งบอกเป็นนัยถึงบางสิ่งที่ไม่ดี แม่และพ่อไม่สามารถเล่าเรื่องการตายของแมว ดยุค ได้ จึงพยายามบอกทางอ้อมว่าเขาลอยขึ้นไปบนท้องฟ้าหรือขุดลงไปใต้พื้น แล้วเด็กน้อยก็พูดว่า “ซึ่งดยุคไปนั่นก็คือ ‘เข้าไปในใจของพวกเขา’” หนังสือเล่มนี้บอกเราว่าเป็นเรื่องโหดร้ายที่เราไม่ควรคิดว่าต้องไว้อาลัย และโศกเศร้ากับการตายของแมวโดยบอกว่าเราจะจดจำมันไปตลอดชีวิต เพราะเรามีเรื่องราวความทรงจำเกี่ยวกับดยุคที่จะอยู่กับเราในใจเสมอ หนังสือเล่มนี้จะช่วยให้เด็กและพ่อแม่ได้ร่วมกันคิดถึงการยอมรับและจดจำการพลัดพรากจากคนที่รัก



ประเภทคำขวัญ

จุดแข็งของคุณคืออะไร?

เขียนโดย แบกคิ้ว ซเว, วาดภาพประกอบโดย เฮวอน คย็อง, ช่างบี 2024
ที่ตั้ง: ห้องสมุดยอนซอน (01-325.211-3142N)

ตัวเอก ซอจุน ใช้ความแข็งแกร่งของเขาในการค้นหาจุดดีในตัวผู้คน และค้นพบจุดแข็งของแต่ละคนเช่น ครอบครัว เพื่อน และคนรอบข้าง เขาโดยสังเกตพวกเขา ตัวเอกได้พบว่าเพื่อนในเกมที่แพ้อยกว่าชนะ "รู้จักควบคุมอารมณ์" แม้ว่าบางสิ่งบางอย่างจะไม่เป็นไปตามที่หวังก็ตาม และในตัวคุณยายที่เล่าเรื่องเดิมๆ ซ้ำแล้วซ้ำเล่า หรือถามคำถาม ซ้ำแล้วซ้ำเล่า ตัวเอกได้พบจุดว่าคุณยายรู้วิธีรับมือกับความผิดพลาดของตนเอง ผ่านตัวเอก เราจะเห็นถึงบุคลิกภาพและลักษณะเฉพาะตัวที่อาจถือได้ว่าเป็นจุดอ่อนเป็นจุดแข็งได้ หนังสือนี้เสนอให้คุณลองมองหาข้อดีของคนรอบข้างที่คุณอาจเคยมองข้ามไปโดยไม่คิดดู เป็นหนังสือที่น่าสนใจที่ช่วยเพิ่มความเข้าใจและความรักใคร่ต่อผู้อื่น



วัยรุ่น

สายตาของยูล

เขียนโดย คิมมินซอ ช่างบี 2024
ที่ตั้ง: ห้องสมุดเล็กซ็อนซอ (813.6-김39울)

นี่คือเรื่องราวของอันยูล นักเรียนมัธยมต้นผู้มีปัญหาในการสนทนากับคนอื่นและรู้สึกอึดอัดในการสร้างความสัมพันธ์ หลังจากพ่อของเขาซึ่งพยายามช่วยเขา เสียชีวิตในอุบัติเหตุท่ามกลางสายตาร้ายของผู้อื่น ยูล ผู้หมกมุ่นอยู่กับบาดแผลของตนเองและเพิกเฉยต่อความโชคร้ายของผู้อื่น และพยายามอย่างเต็มที่ที่จะเรียนรู้ถึงความไม่รู้สึกตัว ได้เติบโตมาเป็นเด็กที่หวังว่า 'โลกจะไม่เป็นสถานที่ที่ยากลำบากเกินไป' สำหรับใครก็ตาม วัยรุ่นจะสามารถอ่านและเข้าใจกระบวนการค้นหาอัตลักษณ์ของตนเองในห้องเรียนที่เต็มไปด้วยการแบ่งแยกอย่างชัดเจน เช่น คนปกติและคนผิดปกติ คนธรรมดาและคนพิเศษ คนที่เป็นที่นิยมและคนนอกกลุ่ม ตามที่กลุ่มเพื่อนกำหนด ขอบนะนี่สำหรับคนหนุ่มสาวที่เลือกที่จะก้าวไปข้างหน้าด้วยตนเองโดยการยื่นมือเข้าช่วยเหลือ

ข่าวสั้น

แบบคำร้องขอเงินชดเชยผู้ประสบภัยจากเสียงดังจากกองทัพ ปี 2025

ระยะเวลารับสมัคร ถึงวันที่ 28 กุมภาพันธ์ 2025

วิธีการสมัคร • **สมัครโดยตรง** : ศูนย์ให้บริการประชาชนประจำเขต

• **สมัครทางอินเทอร์เน็ต**: Government 24 (<https://www.gov.kr/>)

ผู้มีคุณสมบัติ ประชาชนที่ขึ้นทะเบียนอยู่ในพื้นที่ควบคุมเสียงรบกวนก่อนปี 2024 (ไม่รวมคนงานและเจ้าของกิจการ)

ระยะเวลาการชดเชย ผู้สมัคร(2024.01.01~12.31), ผู้ที่ไม่ได้สมัคร(2020.11.27~2024.12.31)

เอกสารที่ต้องส่ง สำเนาบัตรประชาชน (จำเป็น) 1 ชุด, สำเนาสมุดบัญชีธนาคาร (จำเป็น) 1 ชุด,

หลักฐานการทำงานในช่วงชดเชย และหนังสือการทะเบียนธุรกิจ (ผู้เกี่ยวข้อง)

อำเภอ ตำบล

การแบ่ง	อำเภอขอนแก่น	อำเภอขอนแก่น	ตำบลของชน	ตำบลชินชอ	อื่นๆ
หมู่บ้านที่เกี่ยวข้อง	หมู่บ้านโคกมูนลี หมู่บ้านทองยอนลี หมู่บ้านดงมากลี	หมู่บ้านอินเดลี หมู่บ้านสันตบลี	หมู่บ้านจังกันลี หมู่บ้านทุ่งเพียงลี หมู่บ้านแบคอีลี	หมู่บ้านแนชานลี	ผู้อาศัยในพื้นที่ประสบภัยจากเสียงดัง

โครงการสนับสนุนการติดตั้ง (เปลี่ยน) หม้อน้ำแบบเป็นมิตรกับสิ่งแวดล้อม

ผู้มีคุณสมบัติ • ผู้รับประโยชน์ตามมาตรา ๒ วรรค ๑ แห่งพระราชบัญญัติประกันการยังชีพขั้นพื้นฐานแห่งชาติ และยื่นร้องลงมาตาม มาตรา ๒ วรรค ๑๐ แห่งพระราชบัญญัติเดียวกัน

- ผู้ที่มีสิทธิ์เข้าร่วมโครงการฟัฒนเองชนชั้นกลางล่างตามพระราชบัญญัติความมั่นคงพื้นฐานแห่งชาติ
- ผู้รับเงินสงเคราะห์คนพิการ (บุตร) ตามมาตรา 49 และมาตรา 50 แห่งพระราชบัญญัติสวัสดิการคนพิการ
- ผู้รับเงินบำนาญคนพิการตามพระราชบัญญัติบำนาญคนพิการ
- ผู้ที่มีสิทธิ์ลดหย่อนค่าใช้จ่ายส่วนเกินตามพระราชกฤษฎีกาบังคับใช้หลักประกันสุขภาพแห่งชาติ
- มีสิทธิ์ได้รับการสนับสนุนครอบครัวเสียงเดียวตามพระราชบัญญัติการสนับสนุนครอบครัวเสียงเดียว
- ผู้ที่มีสิทธิ์ออกหนังสือรับรองการชนชั้นกลางล่าง ง (ผู้ผ่านการคัดเลือกเข้าโครงการยื่นยื่นชั้นรอง)
- ผู้ที่ได้รับการคัดเลือกให้เข้าร่วมโครงการสนับสนุนผู้มีรายได้น้อยของหน่วยงานปกครองส่วนท้องถิ่น
- ครรวัเรือนที่มีบุตรหลายคน (2 คนขึ้นไป) โดยมีรายได้เฉลี่ยมาตรฐาน 100% หรือต่ำกว่า

ยอดมาตรฐานค่าประกันสุขภาพตามกลุ่มรายได้ (รายได้เฉลี่ยมาตรฐาน) (หลังวันที่ 1 มกราคม 2025)

จำนวนครอบครัว	รายได้เฉลี่ย	ยอดรวมค่าประกันสุขภาพที่บุคคลทั่วไปชำระ (จอน)			จำนวนครอบครัว	รายได้เฉลี่ย	ยอดรวมค่าประกันสุขภาพที่บุคคลทั่วไปชำระ (จอน)		
		พนักงาน	ผู้อาศัยพื้นที่	รวม			พนักงาน	ผู้อาศัยพื้นที่	รวม
3 คน	ต่ำกว่า 100%	179,415	121,707	181,663	5 คน	ต่ำกว่า 100%	252,203	196,416	256,716
4 คน	100%	219,196	154,802	222,471	6 คน	100%	288,617	243,019	295,134

• สถานสงเคราะห์สังคม(สถานสงเคราะห์ตามตรา ๒ วรรคหนึ่ง แห่งพระราชบัญญัติบริการสวัสดิการสังคม รวมทั้งสถานสงเคราะห์เด็ก ผู้สูงอายุ และผู้พิการ)

หม้อน้ำที่เข้าเงื่อนไขรับเงินอุดหนุน

- หม้อน้ำที่เข้าเงื่อนไขรับเงินอุดหนุนเป็นหม้อน้ำก๊าซควบแน่นที่มีการใช้ก๊าซที่ระบุไว้ที่ 70 กิโลวัตต์หรือต่ำกว่า และได้รับการรับรองฉลากสิ่งแวดล้อม (ดูข้อมูลเพิ่มเติมที่ www.ecosp.or.kr/boiler เชื้อเพลิงที่ใช้: ก๊าซในเมือง)
- ในพื้นที่ที่ไม่มีการจ่ายก๊าซในเมือง เมื่อเปลี่ยนหม้อน้ำมันเชื้อเพลิงไม้ ถ่านหิน หรือน้ำมันที่มีอยู่ หม้อน้ำมัน LPG ที่ได้รับการรับรองจะมีสิทธิ์ได้รับเงินอุดหนุน

จำนวนเงินอุดหนุน 600,000 วอนต่อ 1 เครื่อง (ชำระเมื่อกรอกเอกสารขอรับเงินอุดหนุนครบถ้วน)

วิธีการสมัคร สมัครออนไลน์ สมัครด้วยตนเอง หรือสมัครทางไปรษณีย์

สอบถามข้อมูล ทีมใบอนุญาตสิ่งแวดล้อม กองคุ้มครองสิ่งแวดล้อม ☎ 031-839-2258



โครงการสนับสนุนเงินอุดหนุนที่อยู่อาศัยร่วม ประจำปี 2025

เพื่อสร้างสภาพแวดล้อมที่ดีและปลอดภัยในการใช้ชีวิต
เราขอแจ้งให้คุณทราบเกี่ยวกับโครงการสนับสนุนเงินอุดหนุนที่อยู่อาศัยร่วมของปีนี้
ซึ่งสนับสนุนค่าใช้จ่ายในการบำรุงรักษาสิ่งอำนวยความสะดวกสาธารณะ เราหวังว่าคุณจะมีส่วนร่วมด้วย

ระยะเวลารับสมัคร ถึงวันที่ 14 กุมภาพันธ์ 2025

คุณสมบัติ • อาคารชุดที่ผ่านการตรวจสอบการใช้งานมาแล้ว 10 ปี (ก่อนวันที่ 31 ธันวาคม 2024)

• ไม่รวมอาคารชุดที่ได้รับการสนับสนุนเงินอุดหนุนภายใน 5 ปี

ขอบเขตการสนับสนุน(พื้นที่สาธารณะ)

- การซ่อมแซมและทดแทนสิ่งอำนวยความสะดวกเสริม สิ่งอำนวยความสะดวกด้านสวัสดิการ แลชุมชน
- การบำรุงรักษาพื้นที่ส่วนกลางของบ้าน ฯลฯ
- งานติดตั้งและบำรุงรักษาระบบประปาและท่อระบายน้ำ, รั้ว, ถนนในหมู่บ้าน, ไฟส่องสว่างเพื่อความปลอดภัย, ลานจอดรถ ฯลฯ
- ซ่อมแซม ศูนย์ผู้สูงอายุชุมชน หน่วยงานความสะดวกสำหรับคนพิการ สนามเด็กเล่น ฯลฯ
- การบำรุงรักษาและเปลี่ยนลิฟต์
- สิ่งอำนวยความสะดวกอื่นๆ ที่นายอำเภอเห็นว่าจำเป็นในพื้นที่สาธารณะ

เกณฑ์การสนับสนุน เงินสนับสนุนส่วนต่างตามจำนวนครัวเรือนรวมต่อกลุ่มอาคารชุด (อยู่ในกรอบงบประมาณ)

วิธีการสมัคร สมัครด้วยตนเอง (สามารถสมัครผ่านตัวแทนได้), สมัครทางไปรษณีย์

สถานที่รับสมัคร ทีมงานก่อสร้างและที่อยู่อาศัยสาธารณะยอนซอน

เอกสารการยื่น แบบฟอร์มคำร้อง แผนธุรกิจ เอกสารออกแบบก่อสร้าง (เอกสารคำนวณต้นทุนกิจการ) แบบฟอร์มยินยอมการเก็บข้อมูลส่วนบุคคล เอกสารมติการประชุมผู้แทนผู้เช่า หรือหนังสือยินยอม สำเนาสมุดบัญชีธนาคาร ฯลฯ

วิธีการเลือก เลือกภายหลังการพิจารณาของคณะกรรมการพิจารณาการสนับสนุนที่พักอาศัยรวม

ประกาศผล ในเดือนมีนาคม 2025

การสอบถาม ฝ่ายสถาปัตยกรรม ทีมบ้านพักอาศัย ☎031-839-2402

การลงทะเบียนสมัครโครงการนำร่องโครงการเกษตรคาร์บอนต่ำ 2025 (คยองจง)

ระยะเวลารับสมัคร ถึงวันที่ 14 กุมภาพันธ์ 2025

สถานที่รับสมัคร ทีมงานนโยบายการเกษตรและเกษตรกรรมที่เป็นมิตรต่อสิ่งแวดล้อมของยอนซอน

คุณสมบัติ ต้องปฏิบัติตามข้อกำหนดทั้งหมดด้านล่างนี้

- พื้นที่เกษตรกรรม: พื้นที่เกษตรกรรมเพื่อปลูกข้าวที่มีสิทธิ์ได้รับเงินอุดหนุนขั้นพื้นฐานในปีปัจจุบัน
- เกษตรกร: บริษัทเกษตรกรรมหรือสหกรณ์การเกษตรที่สามารถปลูกพืชได้ 20 เฮกเตอร์ขึ้นไป หรือกลุ่มผู้ผลิตที่ดำเนินการกองทุนช่วยเหลือตนเอง

เนื้อหาสนับสนุน การจ่ายค่าธรรมเนียมกิจกรรมให้กับเกษตรกรที่ดำเนินกิจกรรมเกษตรคาร์บอนต่ำ

ประเภท	กิจกรรมการดำเนินงาน	ราคาต่อหน่วย	ค่าใช้จ่ายกิจกรรม
คยองจง	เอาส่วนน้ำตรงกลางออก	150พันวอน/ha	ราคาต่อหน่วย × พื้นที่ร่วมโครงการ (เฮกตาร์)
	รดน้ำสนามให้น้อยๆ	160พันวอน/ha	
	การฉีดไบโอฮาร์	364พันวอน/ha	
	พลิกหน้า	460พันวอน/ha	

การสอบถาม ทีมงานนโยบายการเกษตรและเกษตรกรรมที่เป็นมิตรต่อสิ่งแวดล้อม ☎ 031-839-2429

연천군 Yes.연천!

참수의 상징 두루미,
1일 1두루미로 건강 챙기자!

**연천군 두루미 도래지
유튜브 생중계**

매주 월~금 09:30~17:30
월종 종료시까지 주옥 LIVE가 이어집니다

유튜브 상단 검색창에
'연천군' 검색 또는 QR코드 스캔
연천군 공식 유튜브 라이브에서 시청 가능합니다.

ถ่ายทอดสดทาง YouTube นคร:สาที่มาถึงขอนแก่น
จันทร์-ศุกร์ 9.00-17.30 น.สำหรับช่วงฤดูหนาว

65세 이상 어르신을 위한
연천군 예방접종 안내

접종백신 대상포진(생백신), 폐렴구균 23가

접종대상 65세 이상 연천군민(주민등록상 1960.12.31. 이전출생)
※신분증 및 증명서류(초본 등) 지참 필수

접종기간 2025. 1. 3.(금) ~ 2025. 12. 31.(수)

지원횟수 1회(기존 접종자는 제외)

접종기관 • 대상포진 : 예방접종실
• 폐렴구균 : 예방접종실, 전국 위탁의료기관(관내 7개소)

문의전화 031-839-4063, 4073, 4099

※ 예방접종실 운영시간 내에 방문 부탁드립니다.

การฉีดวัคซีนสำหรับผู้สูงอายุ 65 ปีขึ้นไป

연천군 Yes.연천!

**노후주택
녹슨 상수도관
교체 사업**

연천군 Yes.연천!

사업개요

20년 이상 노후된 주택의 녹슨 상수도관 교체(개량)를 통해 보다 깨끗하고 안전한 수돗물을 공급 할 수 있도록 하는 사업

지원대상 · 20년 경과 노후주택 중 면적이 130㎡ 이하인 세대

지원규모

	육내급수관	공용배관
지원대상	노후주택 (공동, 단독주택)	공동주택
지원규모	60㎡이하: 총 공사비의 90% 85㎡이하: 총 공사비의 80% 130㎡이하: 총 공사비의 30%	60㎡이하: 총 공사비의 90% 85㎡이하: 총 공사비의 80% 130㎡이하: 총 공사비의 30%
최대 지원금액	세대별 180만원	세대별 60만원

연천군 Yes.연천!

지원절차

녹물 없는 우리 집 수도관 개량사업 추진절차

- 1 개량지원 신청 (신청인→사군)
- 2 개량사업 승인 (사군→신청인)
- 3 업체선정 및 견적회의 (신청인 One Call)
- 4 시공 후 사업비 지원신청 (신청인→사군)
- 5 준공검사 (사군)
- 6 사업비 지원 (사군→신청인)

연천군 Yes.연천!

문의전화

맑은물관리사업소 상수팀 031)839-4336

โครงการเปลี่ยนท่อประปาที่เป็นสนิมบ้านเก่า
ครัวเรือนที่มีพื้นที่รวม 130ตรม. หรือต่ำกว่า ในบ้านเก่าที่ใช้มานาน 20 ปี
หากต้องการสอบถาม โปรดติดต่อทีมจัดการน้ำสะอาดที่ 031-839-4336

건강한 영유아를 위한
수막구균(선택) 예방접종 안내

! 예방접종실 운영시간 내에 방문 부탁드립니다.

접종백신 수막구균(멘비오)	접종기간 2025. 1. 2.(목) ~ 12. 30.(화)
접종대상 관내 주소지를 둔 12개월 이내 영아 ※ 이가수첩, 전날 또는 당일 등본지참, 정부24 앱 가능	접종일정 생후 2, 4, 6, 12개월(총 4회) * 접종 시차일에 따라 일정 변동 가능
접종기관 예방접종실	문의전화 031-839-4063, 4073, 4099

การฉีดวัคซีนป้องกันโรคเชื้อหุ้มสมองอักเสบสำหรับเด็กทารกและเด็กวัยเตาะแตะ

산불 조심!
봄철 산불조심기간

5월 15일까지 집중 주의!

ระวังไฟฟ้า
ช่วงเฝ้าระวังไฟฟ้าในฤดูใบไม้ผลิ

산에서는 불 사용하지 말아주세요
โปรดอย่าใช้ไฟในภูเขา

입산 시 성냥, 라이터, 버너 등 화기나 인화 물질을 휴대하지 말아주세요.

영농부산물을 태우지 말아주세요
โปรดอย่าเผาผลาญได้ทางการเกษตร

산림과 가까운 곳에서는 허가 없이 영농부산물이나 각종 쓰레기를 태우지 마세요.

입산 통제구역이나 통행이 제한된 등산로에는 출입하지 말아주세요
ห้ามเข้าพื้นที่หวงห้าม

등산 전, 입산 가능 지역 여부를 확인하세요.
① 산림청 홈페이지(www.forest.go.kr)
② 인터넷 포털(네이버) 지도에서 주소지 입력

신고 번호를 꼭 기억하세요
อย่าลืมจำหมายเลขรายงานของคุณ

소방서	031-119
경찰서	031-112
산림청	041)481-4119
연천군청	031-839-2345/2847

산불 신고

신고 시 산불 발생 지역, 시간, 산불 크기 등 산불 상황을 자세히 알려주세요.

เข้าสู่แดนทุ่ง



การเตรียมพันธุ์ข้าวจำหน่ายและเมล็ดพันธุ์ชั้นยอด

- ความดีของการเมล็ดพันธุ์ : 5กก./10า
- เลือกพันธุ์ ไร่ ให้ เหมาะกับสภาพอากาศในแต่ละภูมิภาคของคุณ
- การทดสอบอัตราการงอกของเมล็ดพันธุ์ ที่เก็บเอง: ขอจากศูนย์ เทคโนโลยี การเกษตร

การเตรียมเมล็ดพันธุ์พืชไร่คุณภาพสูง

- ถังเหลือง: 4-5กก./10กก. • ลูกเดียว: 3-4กก./10กก.
- ขี้ วาโพด (สำหรับเมล็ดพืช) : 1-2กก./10กก.

เงื่อนไขเพาะชำผัก

พืชผล	ประเภท	การหว่าน	ระยะเลี้ยง	ระยะเวลาที่เหมาะสม
แตงกวา	จอสุด·โนจิ	3월 상중순	30~35	본엽 2.5~3매 전개 시
พริก	노 지	2월 상중순	80~90	본잎 10~13매 첫 화방 개화 시
มะเขือยาว	จอสุด	2월 상중순	80~90	첫 화방 개화 시 서리피해 없을 때
มะเขือเทศ	จอสุด	2월 하순	60~70	본잎 8~9매일 때 첫 화방 개화 시

※ การเสียบยอด ควรหว่านต้นตอและกิ่งตอนให้ถูกเวลา
 ※ การคัดเลือกพันธุ์ที่เหมาะสม : การปลูกพันธุ์ที่เหมาะสมกับพื้นที่ของเรา

จำนวนสัปดาห์ในการปลูกผัก

ชื่อพืช	จำนวนสัปดาห์ในการเพาะปลูก	จำนวนสัปดาห์ในการดูแลต้นกล้า
มะเขือเทศ	2,400~3,000	
พริกไทย	2,500~3,500	
แตงกวา	2,400~3,600	
สควอช	2,600~2,800	สัปดาห์เต็ม +10%
แตงโม	900~1,200	
แตงโม	300~600	
กะหล่ำปลี	3,500~4,000	

การตัดแต่งกิ่งไม้พลา

- **ระยะเวลา:** ภูมิภาคพันธ์กิ่งมีนาคม
- **แอปเปิล**
 - กิ่งที่มีอายุ 3-4 ปี ให้ผลที่มีคุณภาพสูงกว่ากิ่งที่มีอายุ 5 ปี
 - การผลิตผลไม้คุณภาพสูงที่มีเส้นผ่านศูนย์กลางประมาณ 2 ถึง 3 ซม.
 - กระจายกิ่งที่มีอายุ 1-5 ปี ให้สม่ำเสมอบนต้นไม้
 - เพิ่มแสงแวดล้อมและการตัดแต่งกิ่ง
- **สาส์**
 - ป้องกันกิ่งก้านเจริญเติบโตในแนวตั้ง
 - รักษากิ่งไม้ที่แข็งแรงและลดการเกิดกิ่งไม้ที่คิดขวางแสงแดด
 - ดำเนินการตัดกิ่งไม้มีอายุเกิน 6 ปีขึ้นไป
 - จัดระเบียบกิ่งไม้โดยรักษามุมระหว่างกิ่งไม้หลักและกิ่งไม้รอง

การดูแลภายหลังจากต้นไม้ผลไม้ไม่ได้รับความเสียหายจากความเย็น

- **ขอบเขตของความเสียหายจากความเย็นจะแตกต่างกัน ขึ้นอยู่กับระยะเวลาที่อุณหภูมิต่ำ** (แอปเปิล: 10 ชั่วโมงขึ้นไป, ลูกแพร์และองุ่น: 5 ชั่วโมงขึ้นไป)
- **หลังจากฤดูร้อนขึ้นส่วนที่ตายแล้วออกแล้ว ให้กายาฆ่าเชื้อด้านบน**
- **ใช้นิยยูเรียหรือปุ๋ยผสม 0.3% ที่ใบเพื่อการดูแล**
- **ป้องกันความเสียหายจากศัตรูพืชซ้ำโดยการตัดแต่งกิ่งต้น**

การเพาะเห็ดนางฟ้า

- การรักษาความอบอุ่นและจัดการอุณหภูมิและความชื้นในการปลูกเห็ดนางฟ้า
- การเตรียมเศษวัสดุเหลือใช้จากการเพาะเห็ดและการเตรียมสถานที่เพาะเห็ด

การปลูกโสม

- การเตรียมวัสดุต้นสำหรับการเพาะปลูกโสม
- การเตรียมพื้นที่ปลูกโสม
 - ทดสอบเคมีดิน (EC, PH, NO3-)
 - เครื่องขุดตรวจวินิจฉัยโรครากเน่าโสม (สถาบันวิจัยทรัพยากรสายได้)

ขยายเวลาส่วนลดค่าเช่าเครื่องจักรกลเกษตร 50%

- **ช่วงเวลาส่วนลด:** 2 มกราคม - 31 ธันวาคม
- **วิธีการสมัคร:** สมัครทางโทรศัพท์หรือสมัครด้วยตนเองที่สำนักงานธุรกิจให้เช่าเครื่องจักรกลเกษตร
- **มีเครื่องย่อยผลิตภัณฑ์ทางการเกษตรให้เช่าฟรี**
- **สอบถามข้อมูลการเช่า:** ทีมเครื่องจักรกลการเกษตร
 - สำนักงานใหญ่ ☎ 031-839-4263
 - สาขาภาคตะวันตก ☎ 031-839-4268

แจ้งต้องสงสัยติดเชื้อเกี่ยวกับโรคใช้หัวรดนงโรคปากและเท้าเปื่อย และโรคใช้หัวรดนงหมูแอฟริกัน และการเสริมสร้างระบบกักกันโรคอย่างต่อเนื่อง

แจ้ง สงสัยว่าติดเชื้อ (จังหวัดคยองกีโด) ☎1588-4060
 ที่ว่าการอำเภอยอนซอน/ศูนย์เทคโนโลยีการเกษตร 031-839-2864, 4251

เส้นทางการติดต่อโรคใช้หัวรดนง

- การสัมผัสคนป่าที่ติดเชื้อ (นอกพวย)
- ติดต่อผ่านอุจจาระ-ไฝหรือเปิดที่มีการปนเปื้อน
- การติดต่อโดยคน ยานพาหนะ อุปกรณ์ ฯลฯ (โรคติดต่อจากสัตว์สู่คน)
- การติดต่อทางอากาศ

เส้นทางการติดต่อโรคปากและเท้าเปื่อย

- การสัมผัสโดยตรงกับสัตว์ที่ติดเชื้อ การแพร่กระจายทางอากาศ
- การติดต่อทางอ้อมผ่านบุคคล ยานพาหนะ อุปกรณ์ ฯลฯ ณ ฟาร์มที่เกิดการระบาด

โรคฝีดาษแอฟริกาในสุกร

- อากาศโดยทั่วไปจะมีลักษณะเป็นไข้ชั้ครั้ง ตามด้วยอัตราการตายสูง หมูจะซึมเศร้า หยุดกินอาหาร และสะสมกันเองไม่มีการติดต่อในมนุษย์
- ห้ามให้อาหารเหลือแก่หมู ห้ามนำอาหารจากแหล่งภายนอกโดยเด็ดขาด

กฎการบลิ้อค

- กักกันอย่างเข้มงวด (ไม่อนุญาตให้มีสัตว์ป่า)
- ป้องกันคนป่าเข้าฟาร์มสัตว์ปีก
- สังเกตสัตว์เลี้ยงในฟาร์มอย่างระมัดระวังอย่างน้อยวันละครั้ง
- รายงานทันทีหากพบสัตว์ที่สงสัยว่าติดเชื้อ
- การฆ่าเชื้อโรคเป็นประจำ (ภายใน ภายนอก และบริเวณโดยรอบโรงนา เป็นต้น)
- จัดการไปเยี่ยมชมพื้นที่ที่ได้รับผลกระทบ

การป้องกันไฟไหม้เกิดจากไฟฟ้าฟาร์มปศุสัตว์

- การใช้ไฟฟ้าอย่างปลอดภัยผ่านการตรวจสอบความปลอดภัยเป็นประจำ
- การจัดการอุปกรณ์ไฟฟ้าอย่างทั่วถึง การจัดหาถังดับเพลิง
- สมัครประกันภัยพิบัติ เช่น ไฟไหม้ปศุสัตว์

เหตุนี้จึงมีคำกล่าวนี้เกิดขึ้น

실랑이 | ซิลรังอี

คำที่มาจากการเล่นคนเล่นของพหูสูตสมัยโชซอน

คิม ซอนบี ซึ่งได้รับตำแหน่ง 'ซิลเล' กำลังรอรับพระราชโองการ คำว่า "ซิลเล" หมายถึง บุคคลที่ผ่านการสอบข้าราชการพลเรือนมาแล้ว

รอมานานแค่นั้นแล้ว มีผู้เห็นเจ้าหน้าที่ขึ้นเวทีเพื่อมอบใบรับรอง การผ่านการสอบ ในไม่ช้า ผู้จัดการก็รับคำสั่งในมือแล้วร้อง

"ซิลเลเว!"

คำว่า 'เว' ในภาษา 'ซิลเลเว' แปลว่า ฐานะ

คุณคิมจัดเสื้อผ้าของเขาให้เรียบร้อย ลุกจากที่นั่ง และเดินขึ้นไปบนเวที ขณะนั้นเอง รุ่นพี่ที่ผ่านการสอบข้าราชการพลเรือนในปีก่อนก็กระซอกเสื้อผ้าของนายคิมแล้วร้องแก

"อ่าอ่าอ่า ไปได้ไม่ได้!"

"อย่าทำแบบนี้ครับ!"

มันเป็นเรื่องการแกล้งคนเล่น เพื่อฉลองที่สอบผ่าน นายคิมพยายามโต้เถียงที่จะเดินหน้าต่อไป โดยผลักรุ่นพี่ที่ขวางทางเขาไว้

ไม่ทราบว่ามีเริ่มต้นเมื่อใด แต่ในสมัยโชซอน มีประเพณีการยับยั้งและล้อเลียนผู้คนด้วยการป้องกันไม่ให้พวกเขาออกไปรับราชโองการ และคำว่า 'ซิลเลเว' ก็เปลี่ยนเป็น 'ซิลรังอี' โดยการเปลี่ยนการออกเสียง และความหมายก็เปลี่ยนไปด้วย

ในปัจจุบันคำว่า 'ซิลรังอี' ใช้ในความหมายว่า 'การกระทำที่ยืนกรานในความคิดเห็นของตนเองและโต้เถียงกัน' หรือ 'การกระทำที่ทรมาณหรือคุกคามผู้อื่นด้วยการบอกว่าใครถูกใครผิด'

ซิลรังอี

ความหมาย 1 การกระทำที่ยืนกราน ในความคิดเห็นของตนเองและโต้เถียงกัน

ตัวอย่าง 빛쟁이들한테 실랑이를 받는 아버지가 불쌍했다.

ความหมาย 2 การกระทำที่ทรมาณหรือคุกคามผู้อื่นด้วยการบอกว่าใครถูกใครผิด

ตัวอย่าง 접촉 사고로 운전자들 사이에 실랑이가 벌어졌다.

ที่มา: จาก "นี่แหละคือเหตุที่คำพูดนี้จึงเกิดขึ้น"

กลีบหอมแห่งบทกวี

สาวของฉัน

คิม ซอกพโย

กลีบของคุณจะคงอยู่ตลอดไป

แม้ว่าหิมะขาวจะตกลงมาปกคลุมโลกทั้งใบตลอดทั้งคืน แต่คุณก็ยังพิเศษสำหรับฉัน

คุณจะอยู่รอบตัวฉันเสมอ ไม่ว่าจะเกิดอะไรขึ้น

ในฤดูหนาวที่หนาวเหน็บ

มันจะกลายเป็นไฟถนนที่ส่องสว่างในความมืด

ในฤดูใบไม้ผลิ เมื่อทุกสิ่งทุกอย่างมีชีวิตขึ้นมา

มันจะกลายเป็นผีเสื้อ

ในฤดูร้อนที่ร้อนอบอ้าว

มันจะกลายเป็นร่มเงาที่เย็นสบาย

ในฤดูใบไม้ร่วง มันจะกลายเป็นท้องฟ้าสีฟ้าที่อยู่สูง

ฉันเชื่อว่าคุณจะอยู่เคียงข้างฉันเสมอ

นอกหน้าต่างกำลังมีหิมะตก

หัวใจฉันเต้นแรงมาก นี่คือน้ำที่แน่นอน

มันอาจเป็นการแสดงออกถึงความปรารถนาของฉันที่

มีต่อคุณ แต่ก็ยังเป็นสิ่งที่บริสุทธิ์และไม่มีมูลความจริง

ปราศจากความเกลียดชังหรือรังเกียจใดๆ

โปรดขณะที่คุณยังมีชีวิตอยู่

เหมือนดอกไม้ที่บ้านบนหิมะสีขาว

ขอให้ท่านคงเข้มแข็งต่อไป....

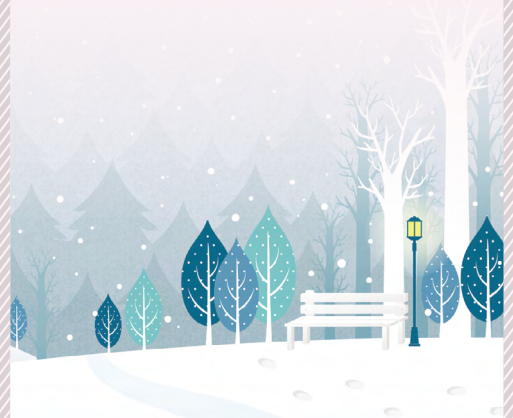

ข้อมูลจาก: สมาคมวรรณกรรมยอนซอน

ข่าวรัฐสภา

กิจกรรมด้านนิติบัญญัติของสภาอำเภอยองซอน

การจัดงานพิธีเริ่มทำงานปีใหม่ 2025



เมื่อวันที่ 2 มกราคม สภาเทศมณฑลยองซอนจัดพิธีที่ห้องประชุมหลักของสภา ซึ่งเป็นก้าวแรกของกิจกรรมอย่างเป็นทางการของสภาเพื่อเฉลิมฉลองปีแห่งอีลซาในปี 2025

พิธีครั้งนี้เป็นกิจกรรมอย่างเป็นทางการครั้งแรกของสภาเทศมณฑลยองซอน ซึ่งเป็นการอำลาปีคัปจินในปี 2024 และต้อนรับปีอีลซาในปี 2025 โดยพิธีดังกล่าวจบลงด้วยการอ่านจรรยาบรรณสำหรับสมาชิกโดยรองประธาน พัก ยองซอล คำปราศรัยปีใหม่ของประธาน คิม มึคยอง และพิธีตัดเค้กข้าว

ในคำปราศรัยปีใหม่ของเธอที่พิธี ประธานสภา คิม มึคยอง กล่าวว่า “ในปีใหม่ เราจะรับฟังความคิดเห็นอันมีค่าของประชาชน และดำเนินนโยบายที่ตอบสนองความต้องการและความคาดหวังของพวกเขา” และประกาศความปรารถนาของสภาเทศมณฑลยองซอนสำหรับปี 2025 โดยกล่าวว่า “เราจะทำงานเพื่อให้แน่ใจว่าสภาสามารถสร้างการเปลี่ยนแปลงที่แท้จริงในชีวิตของผู้อยู่อาศัยได้”

กิจกรรมภายนอกประจำปี 2025 กิจกรรมอาสาสมัครการแจกจ่ายอาหาร



เมื่อวันที่ 2 มกราคม สภากาชาดไทยจัดพิธีแจกจ่ายอาหารที่ศูนย์สวัสดิการผู้สูงอายุอำเภอหนองคาย เพื่อเฉลิมฉลองปีอีลซาในปี 2025

หลังจากพิธีเปิด กิจกรรมภายนอกกิจกรรมแรกคือการแจกจ่ายอาหารกลางวันที่ศูนย์สวัสดิการผู้สูงอายุอำเภอหนองคายซึ่งเราได้รำลึกถึงกิจกรรมทางนิตินิยมของเราในปีที่ผ่านมา และได้ใช้เวลาพูดคุยเพื่อรับฟังความยากลำบากของผู้สูงอายุและให้กำลังใจพวกเขา

ประธานสภา คิม มัคยอง กล่าวว่า “เนื่องจากคลื่นความหนาวเย็นในฤดูหนาวกำลังโหมกระหน่ำ เราจึงตัดสินใจผลักดันงานนี้เพื่อตรวจสอบความเป็นอยู่ของผู้สูงอายุโดยตรง และตรวจสอบปัญหาสวัสดิการในพื้นที่” เธอกล่าวเสริมว่า “เป็นช่วงเวลาที่มีความหมายและคุ้มค่ามากที่ได้เห็นผู้สูงอายุเพลิดเพลินกับอาหาร และเราจะพยายามอย่างเต็มที่ต่อไปเพื่อให้เป็นสภากาชาดไทยที่คำนึงถึงมุมมองของผู้สูงอายุในท้องถิ่นเป็นอันดับแรกเสมอ”

ข้อมูลโดย : กองกิจการรัฐสภา

'เพื่อนบ้านที่ดีมาก' ของเดือนนี้



전곡5일장 상인회(회장 기호철)

สมาคมพ่อค้าตลาด 5 วันซอนทีก (ประธาน คีโฮซอล)
บริจาคข้าวสารยาว 50 กระสอบ (10กก. มูลค่า 1.75 ล้านบาท)



전곡새마을금고(이사장 김창석)

জনকি ঞামাইল কিমকো (ประธาน คิม ชางซอก)
บริจาคเงิน 3 ล้านบาท ช่วยเหลือเพื่อนบ้าน



(주)지안(대표 김예서)

บริษัท เจียน จำกัด (CEO คิม เย-ซอ)
บริจาคเงิน 2 ล้านบาท ช่วยเหลือเพื่อนบ้าน



상계백병원

โรงพยาบาลซังเกยแบค
บริจาคเงิน 3 ล้านบาท ช่วยเหลือเพื่อนบ้าน



수레울아트홀 아우름봉사단

กลุ่มอาสาสมัครอาร์ทฮอลล์ สุเรอ
บริจาคชุดกิมจัน จำนวน 88 กล่อง (มูลค่า 600,000 วอน)



YES오케스트라

เยส ออเคสตรา
บริจาคเงิน 1.5 ล้านบาท ช่วยเหลือเพื่อนบ้าน



연천군시설관리공단 단우회(회장 송승원)

องค์กรจัดการสิ่งอำนวยความสะดวกชุมชน กลุ่มตานอูอเว
(ประธาน โสง ซึง-วอน)
บริจาคค่าห่มไฟฟ้า จำนวน 50 ผืน (มูลค่า 2 ล้านบาท)



연천군 사무관승진자 일동

เจ้าหน้าที่ขอนแก่นที่ได้รับการเลื่อนตำแหน่ง
บริจาคเงิน 2.5 ล้านบาท ช่วยเหลือเพื่อนบ้าน



연천군쌀연구회(회장 장승록)

สมาคมวิจัยข้าวขอนแก่น (ประธาน จาง ซ็องร็อก)
บริจาคข้าวสารราว 140 กระสอบ (10กก. มูลค่า 4.2 ล้านบาท)



연천군유해동식물구제단(단장 왕영남)

ทีมกำจัดสัตว์และพืชที่ร้ายในเขตขอนแก่น (ผู้อำนวยการหวาง ยองนัม)
บริจาคข้าวเหนียว 400 กิโลกรัม (มูลค่า 2 ล้านบาท)



연천초등학교 학생 일동(회장 김주연)

นักเรียนของ ร.ร.ประถมศึกษายขอนแก่น (ประธานนักเรียน คิมจูยอน)
บริจาคเงิน 1.14 ล้านบาท ช่วยเหลือเพื่อนบ้าน



대도건설(주)(대표 안재구)

บริษัท แดโด คอนสตรัคชั่น จำกัด (ซ็อโด แจนกู อัน)
บริจาคเงิน 10 ล้านบาท ช่วยเหลือเพื่อนบ้าน



성진바이오(주)(대표 성백수)

บริษัท ซองจิน ไบโอ จำกัด (ซ็อโง ซ็องบ็อก ซอง)
บริจาคเงิน 10 ล้านบาท ช่วยเหลือเพื่อนบ้าน



나린오토캠핑장(대표 유옥순)

บริษัท ออโต้ แคมป์บิง ซิต (ซ็อโง ยู อ็อกซุน)
บริจาคเงิน 3 ล้านบาท ช่วยเหลือเพื่อนบ้าน



파인트리골든케어(대표 김수림)

Pinetree Golden Care (ซ็อโง คิมซูรัม)
บริจาคเงิน 2 ล้านบาท ช่วยเหลือเพื่อนบ้าน



전곡농협 임직원 일동(조합장 최종철)

ผู้บริหารและพนักงานสหกรณ์การเกษตรจองอกทุกท่าน
(ประธาน นายชเว จองชอล)
บริจาคเงิน 21 ล้านบาท ช่วยเหลือเพื่อนบ้าน

ปริศนาสี่เหลี่ยมยอน

1					11	10
					9	
2	3					
					8	7
	4			5		
				6		

แนวข้อ

- ข้อความที่เขียนไว้บนผนังหรือประตูเพื่ออวยพรให้โชคดีต้อนรับฤดูใบไม้ผลิ
- กระดาษสี่เหลี่ยมที่มีชื่อของคุณ ที่อยู่ อาชีพ สถานะ ฯลฯ เขียนอยู่ มักจะมอบให้กับผู้ที่คุณกำลังพบปะเป็นครั้งแรกเพื่อแนะนำตัว (예: 두 사람은 통성명이 끝나자 ○○ 한 장씩을 주고받았다.)
- หัวเราะออกมาดัง ๆ และปรบมือ (예: 사회자의 재치 있는 말에 방청에서 ○○가 터졌다.)
- เหรียญที่ทำด้วยทองหรือซุบทอง โดยส่วนใหญ่จะมอบให้แก่ผู้ชนะการแข่งขันกีฬาและการแข่งขันอื่นๆ (예: ○○○을 차지하다.)
- การปฏิเสธรสสถานที่หนึ่ง สิ่งของ ฯลฯ และส่งต่อให้ผู้อื่น (예: 자리 ○○)
- ตั้งแต่เที่ยงคืนถึงเที่ยงคืน (예: 은행은 ○○ 아홉 시에 영업을 시작한다.)
- โรคที่เกิดขึ้นในระบบทางเดินหายใจ ได้แก่ วัณโรค คอ และหลอดลม อาการโดยทั่วไป ได้แก่ น้ำมูกไหล จาม ไอ มีไข้ และเจ็บคอ (예: 환절기에는 ○○ 를 조심해야 한다.)

สำหรับผู้ที่จะส่งคำตอบที่ถูกต้องถึงเราภายในวันที่ 20 มกราคม จะมีการคัดเลือกผู้โชคดีจำนวน 10 คนผ่านการจับสลากและรับรางวัลเล็กๆ น้อยๆ เป็นผลิตภัณฑ์พิเศษของอำเภอโปรดเข้าร่วมโดยกรอกชื่อ ข้อมูลการติดต่อ และที่อยู่ที่ยชัดเจนพร้อมคำตอบที่ถูกต้องโดยใช้รหัส QR ที่ให้ไว้



ไปที่การมีส่วนร่วมรหัส QR

แนวตั้ง

- เพื่อให้ประสบความสำเร็จและมีชื่อเสียงโด่งดังไปทั่วโลก (예: ○○○○을 한 후에 고향으로 돌아가겠다.)
- ชามขนาดใหญ่ที่ทำโดยการกลวงเนื้อไม้ด้านในออกจนไม่มีสิ่งนี้ (예: ○○○ 가득 밥을 담다.)
- มีผลสีเขียวรสเค็ม ส่วนผสมหลักคือคลอไรด์เป็นเครื่องปรุงรส สารกันบูดและวัตถุกันเสียสำหรับอุตสาหกรรมเคมีมันถูกใช้แล้ว (예: 감장김치를 만들 때는 우선 배추를 ○○에 절인다.)
- พระจันทร์เต็มดวงที่ขึ้นในคืนพระจันทร์เต็มดวง
- ทะเลลึกทั้ง 5 บนโลก ก่อนแปซิฟิก แอตแลนติก หมายถึงมหาสมุทรอินเดีย มหาสมุทรใต้ และมหาสมุทรเหนือ (예: 나의 꿈은 큰 배의 선장이 되어 ○○○을 누비고 다니는 것이다.)
- ก่อนปีที่ 1 แห่งคริสต์ศักราชปีที่พระเยซูประสูติมักจะถูกเรียกว่าปีแรกเรียกว่าตามปฏิทินตะวันตก

คำตอบของเดือน 1

1	새	해			9	항	공	권
	내					공		
2	기	술	3	자		모		
			신		8	함	박	7
4	만	족	감					보
학				6	우	리	나	라
5	도	돌	이	표				



25 มกราคม
คิม เฮจี
เจ้าหน้าที่ฝ่ายประชาสัมพันธ์
ได้จับสลากให้

ผู้ชนะเดือน 1

- 박*영 7359 최*호 9638
- 최*희 2063 박*희 0719
- 이*식 2296 오*희 3448
- 김*영 2525 이*식 0459
- 윤*석 0898 김*영 6195

* ผู้ชนะจะได้รับรางวัลเป็นรายบุคคล หากไม่ระบุข้อมูล (ชื่อ ข้อมูลการติดต่อ ที่อยู่) ผู้ชนะจะถูกติดต่อจาก การจับสลาก
* ข้อมูลส่วนบุคคลที่รวบรวมระหว่างการสมัคร (ชื่อ ข้อมูลติดต่อ ที่อยู่) จะถูกใช้เฉพาะเพื่อการออกอากาศผลิตภัณฑ์พิเศษอำเภอยองชอนเท่านั้น และจะลบทิ้งหลังจากการออกอากาศรางวัลเสร็จสิ้น



ข้อมูลการ จ้างงาน

ศูนย์จัดหางานยอำเภอขอนแก่น
031-839-2980/2981

연천군일자리 통합지원센터

일자리, 청년,
여성새로일하기가 함께 합니다.

ศูนย์จัดหางานยอำเภอขอนแก่น
ปรึกษาที่ทำงานใหม่และที่ทำงานวัยหนุ่มสาวและผู้หญิงที่ทำงานใหม่



QR 찍고
일자리 검색

ถ่าย QR โค้ด
และค้นหาข้อมูลการจ้างงาน



오시는 길 ที่อยู่
연천군 전곡읍 전곡로 193

일자리 상담 문의 เบอร์ติดต่อ
031)839- 2980~2

교육 상담 문의
031)839- 4141~2

บทกวีและภาพวาดจากชั้นเรียนภา ษาเกาหลีของ ร.ร.ยอนซอนดรัม



나의 꿈

연천꿈샘학교 묵화반
이 기독

어려운 가정 형편 때문에 동생들 돌보느라
배움의 문턱을 넘지 못했던 한이
꿈샘학교에서 꽃피워 희망이 되었는데
배운다는 그 자체가
가슴을 따뜻하게 하고
삶의 보람이 되었네
선생님의 열정과 정성
그 따뜻한 손길이
늘 감사한 마음이라네
열심히 배워서
나처럼 배움을 기다리싸람들에게
빛이 되고 길이되고 싶다



บทกวีข้างต้นคัดเลือกมาจากบทกวีของนักเรียนจาก ร.ร.ยอนซอนดรัมและนำมาโพสต์ไว้ บทกวีเหล่านี้มีเนื้อหาเกี่ยวกับความโศกเศร้าที่พวกเขาไม่สามารถเรียนรู้ได้และการเปลี่ยนแปลงที่พวกเขาได้รับจากการเรียนรู้ เราหวังว่าบทกวีเหล่านี้จะเป็นเมล็ดพันธุ์เล็กๆ แห่งความท้าทายสำหรับผู้ที่จะเรียนรู้

'ร.ร.ยอนซอนดรัม' เปิดสอนหลักสูตรการศึกษาด้านการอ่านเขียนและการศึกษาหน่วยกิตทางวิชาการ (ประถมศึกษาและมัธยมศึกษา) สำหรับผู้เรียนวัยผู้ใหญ่ที่ไม่สามารถเรียนภาษาเกาหลีหรือเรียนหลักสูตรปกติของโรงเรียนได้เนื่องจากปัญหาทางเศรษฐกิจหรือสังคม

สอบถาม ที่มหาวิทยาลัยตลอดชีวิตรวมกัน ☎ 031-839-4433



หลักสูตรมนุษยศาสตร์ครั้งแรก
2025. 1. 18. (ส.) ~ 6. 21. (ส.) 14.00 u.
ห้องโสตทัศนูปกรณ์ห้องสมุดกลาง
สามารถสมัครได้ที่เว็บไซต์ย้อนชมห้องสมุด

다함께 미래로
Yes. 연천!

연천군 상반기 다달이 인문학

- ▶ 일시 : 2025. 1. 18.(토) ~ 6. 21.(토) 오후 2시
- ▶ 장소 : 중앙도서관 시청각실
- ▶ 신청 : 연천군도서관 홈페이지 > 문화마당 > 수강신청



1월 18일(토)

김을호 교수

독서로 열어나가는
지속 가능한 미래



2월 15일(토)

박현숙 대표

그림책 속 감정의 언어



3월 15일(토)

이인석 대표

현대미술과 고미술의 이해



4월 19일(토)

나흥식 명예교수

냉정한 측은지심



5월 17일(토)

전재구 대표

와인과 글로벌 매너



6월 21일(토)

박경아 대표

오래된 매력을 팔다



연천군도서관
YEONCHEON PUBLIC LIBRARY

2025

คอนเสิร์ตปีใหม่ขอนแก่น
วันเสาร์ที่ 15 กุมภาพันธ์ 2025 เวลา 17.00 น.
ขอนแก่น ซูเลอู อาร์ทโฮล
ค่าตัว 10,000 วอนทุกที่นั่ง

2024 지역대표예술단체 육성 지원 사업

바샤르 오케스트라
신년음악회



클래식기타 김백영



바리톤 김주택



지휘 김상훈



비올라 주영현



첼로 김상진

2025
2.15

토요일 오후 5시

연천수레울아트홀

주최: 구리문화재단

주관: BASARR Orchestra | 구리문화재단 | 연천군시설관리공단

후원: 문화체육관광부

입장권: 전석 10,000원 | 입장연령: 7세 이상 관람가

예매문의: 구리문화재단 www.guriart.or.kr 031-580-7900~1

연천수레울아트홀 www.sureul.com 031-834-3770 | interpark 티켓 1544-1555